



**Torsken kommune**

## **Møteinnkalling**

---

**Utvalg:**      **Formannskapet i Torsken**

**Møtested:**    Kommunehuset i Gryllefjord og Medby oppveksenter, Skjermmøte

**Dato:**        27.02.2018

**Tidspunkt:**    10:00

---

Eventuelt forfall må meldes snarest på tlf. 4000 1502

Møtesekretær innkaller vararepresentanter.

Vararepresentanter møter etter nærmere beskjed.

**Merknad:**

Fred Ove Flakstad  
Ordfører

**Saksliste**

<b>Utvalgs- saksnr</b>	<b>Innhold</b>	<b>Lukket</b>	<b>Arkiv- saksnr</b>
PS 11/18	Referatsaker		
RS 6/18	18/1 - Ballesvika - Tillatelse til fradeling av areal		2017/587
RS 7/18	Eiendom 36/38 - Dispensasjon fra reguleringsplan, tillatelse til oppføring av fritidsbolig, VA-anlegg og utslippstillatelse		2018/48
PS 12/18	Politiske saker		
PS 13/18	Søknad om tilskudd til støttesenter mot incest og seksuelle overgrep for 2018		2017/514
PS 14/18	Søknad om støtte til innkjøp av nye stoler til Medby kapell		2017/833
PS 15/18	Søknad om midler til markering av samefolkets dag		2017/514
PS 16/18	Kontroll salg tobakksvarer		2017/814

**PS 11/18 Referatsaker**



**Torsken kommune**  
**Teknisk avdeling**

Svein Nuke  
Birch-Reichenwalds gt. 22  
0483 Oslo

**Deres ref:**            **Vår ref:**            **Saksbehandler:**            **Dato:**  
                                 2017/587-4    18/1            Kåre Vilvang            08.01.2018

**18/1 - Ballesvika - Tillatelse til fradeling av areal**

**Vedtak:**

Med hjemmel i plan- og bygningsloven § 20-2, jf. 20-1 første ledd bokstav m gis det tillatelse til fradeling av areal på omtrent 0,15 daa fra eiendom 18/1 i Ballesvika, se kartutsnitt nedenfor. Oppmålingsforretning skal holdes, jf. matrikkelloven § 6.

Klageadgang

Vedtaket kan påklages til Fylkesmannen i Troms. Klagefristen er 3 uker regnet fra den dagen da brevet kom fram til påført adressat. Det er tilstrekkelig at klagen er postlagt innen fristens utløp.

Klagen undertegnes og sendes skriftlig til Torsken kommune, Herredshusveien 11, 9380 Gryllefjord eller [postmottak@torsken.kommune.no](mailto:postmottak@torsken.kommune.no). Du må angi vedtaket det klages over, den eller de endringer som ønskes, og de grunner du vil anføre for klagen. Dersom du klager så sent at det kan være uklart for oss om du har klaget i rett tid, bes du også oppgi når dette brev er mottatt.

**Saksopplysninger:**

Tiltakshaver: Svein Nuke  
Søknad:            Journalført her 31.10.2017

Søknadsdokumentene

Svein Nuke har i søknad datert 13.18.2017 søkt om fradeling av et areal på eiendom 18/1 i Ballesvika. Søknaden har vedlagt dokumentasjon på nabovarsling og situasjonsplan.

**Vurderinger:**

Forhold til plan

Arealet som fradeles er ca. 0,15 daa, ligger ved enden av veien Ballesvika mer enn 20 m fra sjøen, og er innenfor formål LNF-FB1 (spredt fritidsbebyggelse) i kommuneplanens arealdel, vedtatt i 2011. I bestemmelser og retningslinjer til arealdelen kapittel 7.2.3, fremgår at tomter som fradeles kan være inntil 1 daa og at fradeling fortrinnsvis skal skje i tilknytning til eksisterende bebyggelse. Torsken kommune forutsetter, slik det er opplyst i

Postadresse	Besøksadresse	Telefon	Bank
Torsken kommune, 9380 Gryllefjord		4000 1502	4808 07 00191
		<b>Telefaks</b>	<b>Post</b>
E-post: <a href="mailto:postmottak@torsken.kommune.no">postmottak@torsken.kommune.no</a>	<a href="http://www.torsken.kommune.no">www.torsken.kommune.no</a>	77855120	0801 59 77400

søknadsdokumentene, at fradelt areal sammenslås med eiendom 18/24, hvor det fra før av er plassert et fritidsbygg. Eiendom 18/24 ligger også innenfor formål LNF-FB1 i kommuneplanens arealdel. Etter at fradelt areal på ca. 0,15 daa sammenslås med eiendom 18/24 som har areal ca. 0,8 daa, får eiendommen et areal på til sammen 0,95 daa. Tiltaket er ikke i strid med arealdelen og tilknyttede bestemmelser og retningslinjer. Etter at oppmålingsforretning er tinglyst, sender du til kommunen utfylt skjema «Krav om sammenslåing av tinglyste matrikkelenheter». Det vises til matrikkelforskriften § 43.

#### Naturmangfoldloven og ROS

Søknaden gjelder fradeling av et lite areal - og ikke byggetiltak - i område som er innenfor formål LNF-FB1 i kommuneplanens arealdel. Bestemmelsene i naturmangfoldloven §§ 8-12 skal vurderes og vektlegges og fremgå av beslutningen i alle saker som berører natur. Prinsippene skal vurderes og vektlegges sammen med andre momenter/ hensyn i saken. Det anses som at biologisk mangfold, landskapsmangfold eller geologisk mangfold ikke påvirkes av en fradeling. I kommuneplanens arealdel kapittel 8.3 fremgår at bebyggelsen i Ballesvika ikke ligger i rasutsatt område. Det er ikke gått nærmere inn på vurdering av risiko og sårbarhet (ROS) knyttet til flom eller annen fare.

#### Nabovarling

Dokumentasjon på nabovarling viser at det ikke foreligger protester på tiltaket.

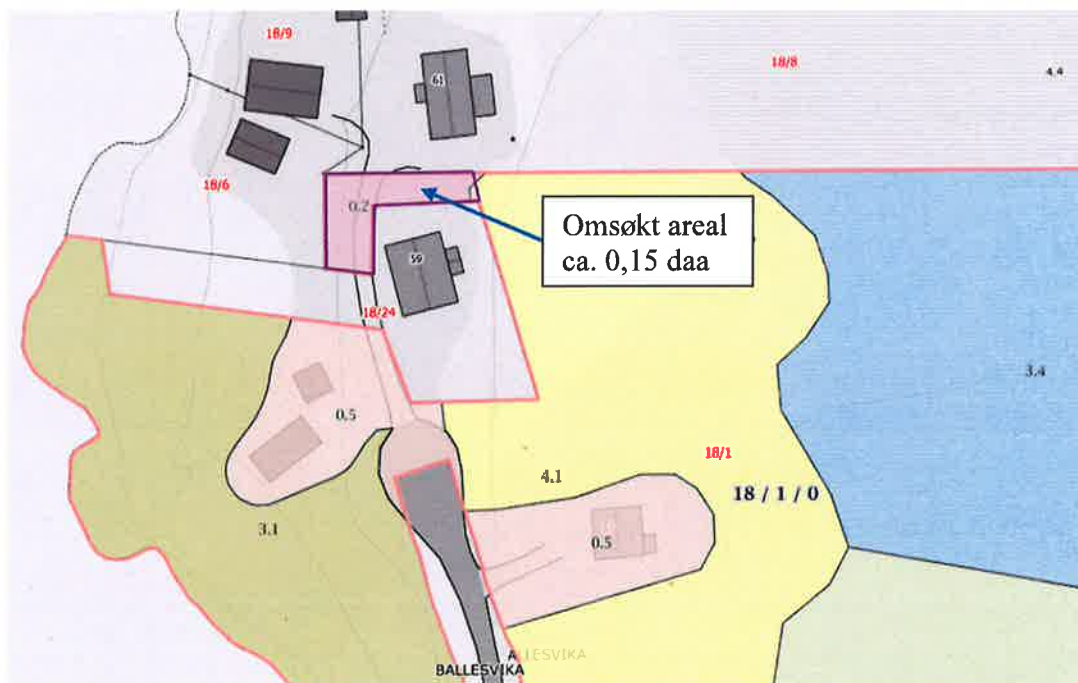

Kartutsnitt: Areal som søkes fradelt

Med hilsen

Kåre Vilvang  
avdelingsingeniør

**Fra:** Kåre Vilvang (Kare.Vilvang@torsken.kommune.no)

**Sendt:** 12.04.2017 11:51:53

**Til:** post@bsnorge.no

**Kopi:** tom@byggsoknorge.no; Lillian Halse (lillian@norfra.no); elisabeth.halse@choice.no

**Emne:** Eiendom 36/38 - Dispensasjon fra reguleringsplan, tillatelse til oppføring av fritidsbolig, VA-anlegg og utslippstillatelse

**Vedlegg:** gnr 36 bnr 38 - Dispensasjon, tillatelse og utslippstillatelse.pdf;Situasjonsplan VA.PDF;Plan 1. etasje og Hems.pdf;Fasader og snitt.pdf

Se fire vedlagte filer.

Dokumentene ettersendes pr. post til Byggsøk Norge AS.

Med hilsen

**Kåre Vilvang**

avdelingsingeniør - Torsken kommune

Sentralbord: 400 01 502 | Mobil: 917 14 129

[kare.vilvang@torsken.kommune.no](mailto:kare.vilvang@torsken.kommune.no) | [www.torsken.kommune.no](http://www.torsken.kommune.no)



**Torsken kommune**  
**Teknisk avdeling**

Byggsøk Norge AS  
Per Helgesens vei 94  
8013 BODØ  
E-post: [post@bsnorge.no](mailto:post@bsnorge.no)

**Delegert vedtak**  
**- nr.**

**Deres ref:**                    **Vår ref:**                    **Saksbehandler:**                    **Dato:**  
   2017/15-9 36/38                    Kåre Vilvang                    12.04.2017

**Eiendom 36/38 - Dispensasjon fra reguleringsplan, tillatelse til oppføring av fritidsbolig, VA-anlegg og utslippstillatelse**

**Vedtak:**

I medhold av plan- og bygningsloven § 19-2 innvilges dispensasjon fra Reguleringsplan for hytteområde Vikan og tilhørende reguleringsbestemmelser, for plassering av fritidsbolig som omsøkt på eiendom 36/38. I tillegg gis det med hjemmel i plan- og bygningsloven § 20-3, jf. § 20-1 tillatelse til oppføring av fritidsbolig med tilhørende VA-anlegg.

I henhold til forurensningsforskriften § 12-5 gis det tillatelse til utslipp til sjø i Sørvika, minst 2,0 m under laveste vannstand. Er arbeidet ikke igangsatt senest tre år etter at tillatelse er gitt, faller retten til å etablere utslippet bort.

Vilkår

- Grøft skal tilsåes/beplantes for å gjenopprette grøntpreget etter at pumpeledning er lagt til sjøen i Sørvika.
- Situasjonsplan VA, plan-, snitt- og fasadetegninger er godkjent, og er vedlagt.
- Innmåling av fritidsboligens og VA-anleggets plassering må sendes inn, jf. kart- og planforskriften §§ 6 og 8. Innmålingene i siste versjon SOSI-format sendes hit etter montering av utvendig VA og mur.
- Tillatelsen er gyldig i 3 år, jf. plan- og bygningsloven § 21-9.
- Ferdigattest kan ikke utstedes før det foreligger nødvendig sluttokumentasjon og erklæring om ferdigstilling fra ansvarlig søker, jf. plan- og bygningsloven § 21-10.

**Klageadgang**

*Vedtaket etter plan- og bygningsloven kan påklages til Fylkesmannen i Troms. Vedtaket etter forurensningsforskriften kan påklages til kommunen. Klagefristen er 3 uker regnet fra den dagen da brevet kom fram til påført adressat. Det er tilstrekkelig at klagen er postlagt innen fristens utløp.*

*Klagen skal sendes skriftlig til den som har truffet vedtaket, angi vedtaket det klages over, den eller de endringer som ønskes, og de grunner du vil anføre for klagen. Dersom du klager så sent at det kan være uklart for oss om du har klaget i rett tid, bes du også oppgi når denne melding kommer frem.*

<b>Postadresse</b> Torsken kommune, Boks 17, 9379 Gryllefjord	<b>Besøksadresse</b> Kommunehuset, Gryllefjord	<b>Telefon</b> 778 73000 <b>Telefaks</b> 778 73009	<b>Bank</b> 4808 07 00191 <b>Post</b> 0801 59 77400
<b>E-post:</b> <a href="mailto:postmottak@torsken.kommune.no">postmottak@torsken.kommune.no</a>	<a href="http://www.torsken.kommune.no">www.torsken.kommune.no</a>		

### Saksopplysninger:

Ansvarlig søker: Byggsøk Norge AS  
Tiltakshaver: Lillian Halse  
Eier: Elisabeth Halse

### Komplettering av byggesøknad og søknad om utslippstillatelse

Viser til vårt brev av 03.03.2017, hvor det ble opplyst at søknad mottatt 20.12.2016 må suppleres før den kan realitetsbehandles. Ansvarlig søker sendte både svar på brev om mangler i søknad og søknad om utslippstillatelse på e-post den 13.03.2017. Nye erklæringer om ansvarsrett, gjennomføringsplan, rettelse tegning og beskrivelse av VA-anlegg var vedlagt.

### Dispensasjon fra plan

Hytta skal oppføres på eiendom 36/38 som ligger innenfor Reguleringsplan for hytteområde Vikan i Torsken kommune fra år 2006. Det fremgår av søkers supplerte dokumenter at Nord-Troms Jordskifterett har endret tomteinndeling på kart, og at endring av reguleringsplan er foreslått. Jordskifterettens kart fra 2009 viser eiendom 36/38 i Sørvika, plankart foreslått reguleringsendring viser punkt F2 på 36/38, også i Sørvika. Fordi hytta skal plasseres i F2 på 36/38 i Sørvika, er det søkt om dispensasjon fra gjeldende reguleringsbestemmelser og reguleringsplan fra 2006, hvor punkt F2 er plassert i Vikan.

### Vurderinger:

#### Dispensasjon fra plan

I reguleringsbestemmelsene for hytteområde Vikan vedtatt 12.09.2006, under avsnitt Kombinert formål, fremgår at hyttene skal plasseres i nummererte punkter på plankartet og at punktet skal ligge innenfor hyttas yttervegger. Situasjonsskart viser hyttas plassering på eiendom 36/38 i Sørvika, plasseringen er innenfor F2 på plankartet i foreslått reguleringsendring. Ifølge matrikkelen er eiendommen fradelt ved jordskifte 19.02.2009, se kartutsnitt.

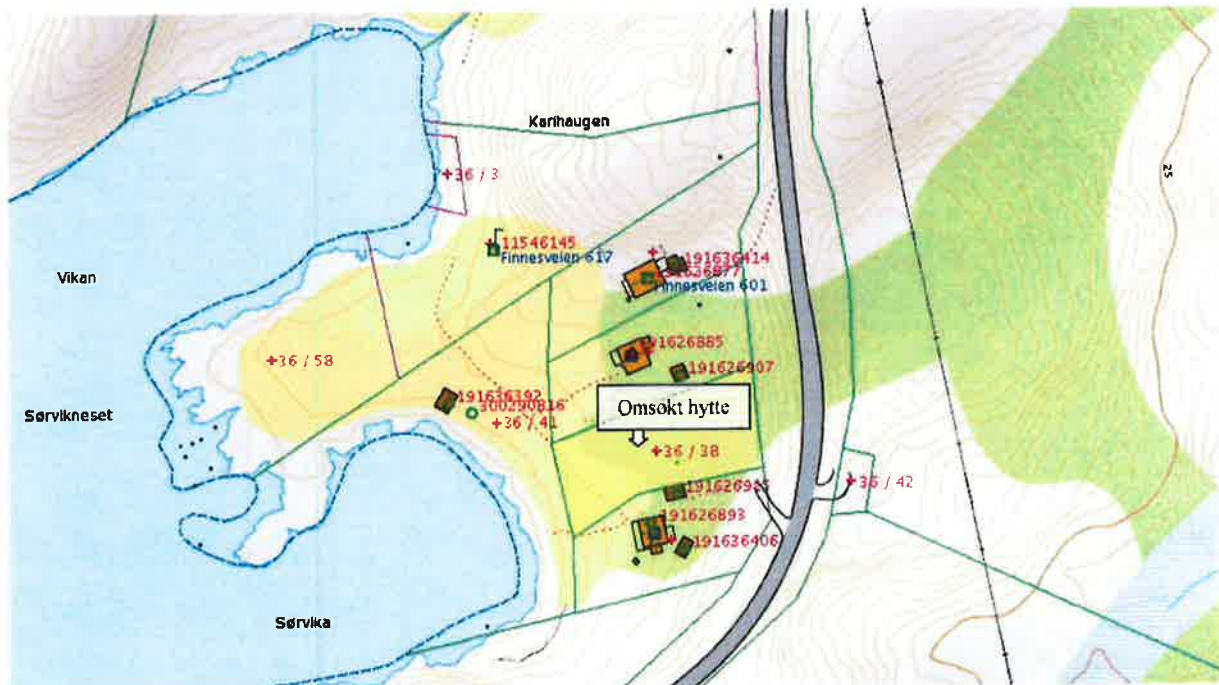

Kartutsnitt: Plassering omsøkt hytte



Eiendom 36/38 er fradelt, og Elisabeth Halse er nå eier. Vilkårene for å innvilge dispensasjon i plan- og bygningsloven § 19-2 annet ledd, anses oppfylt. Saken er ikke av prinsipiell karakter, og administrasjonen avgjør dispensasjonssøknaden. Administrasjonen mener det skal gis dispensasjon for plassering av hytte som omsøkt på eiendom 36/38.

#### Byggesøknad

Hytta oppføres i én etasje, har BRA på 87,4 m<sup>2</sup> og plasseres 41,5 m fra fylkesveg 243. Plan-, snitt- og fasadetegninger foreligger. Plantegninger viser at hytta også har hems, men høyden på 1,7 m gjør at hems ikke er måleverdig areal. Balkongdør 8×17-V spesial på plantegning er lav. I TEK 10 § 12-15 er hovedregelen at dør skal ha fri høyde minimum 2,0 m for å unngå skade på person ved sammenstøt og for å sikre normal transport av møbler og utstyr. TEK 10 § 11-13 syvende ledd gjelder utgang fra branncelle, og unntar kravet til fri høyde på 2,0 m for fritidsbolig med én boenhet. I søkers svarbrev av 13.03.2017 fremgår at det er ønskelig å benytte lav balkongdør, og kommunen har ikke innvendinger til det.

#### VA-anlegg

Avløpet fra hytta går i avløpsrør til slamavskiller 4 m<sup>3</sup> med 3 kammer, som monteres vest for hytta. Avløpsvannet skal pumpes fra pumpekum i pumpeledning til utslipp i sjø minst 2,0 m under laveste vannstand. Hytta skal ha innlagt vann og vannforsyning tas fra elv via rør som vist på situasjonsplan VA.

#### Innmåling av hytta og VA-anlegg

Søker har opplyst at: «Innmåling av hyttas plassering vil innmeldes etter oppmåling. Dette foreslår vi gjøres etter montering av utvendig VA og mur.». I tillegg til innmåling av hyttas plassering, skal innmåling av hele det utvendige vann- og avløpsanlegget utføres. På flybilde kan det se ut som at det er et grunt område i Sørvika. Det må dokumenteres at utslipp i sjø er minst 2,0 m under laveste vannstand, jf. forurensningsforskriften § 12-11.

#### Søknad om utslippstillatelse

Det er søkt om utslipp av sanitært avløpsvann fra hytta. Utslippets størrelse er 5 pe. Utslipp til mindre følsomt område i forurensningsforskriften § 12-9 gjelder utslippet i Sørvika. Dokumentasjon på slamavskiller er innsendt, reduksjon mengde suspendert stoff skal være ivarettatt og det er ikke brukerkonflikter i området. I søknaden er det nevnt: «Gråvann fra slamutskillers utløp pumpes ut til det er forbi grøntområde, og det blir dypere.». Minner om at det er område for friluftsmål vest for eiendom 36/38 i foreslått reguleringsendring, i bestemmelsene fremgår at området skal være åpen for allmenn ferdsel og at grøft skal tilsåes/beplantes for å gjenopprette grøntpreget, hvis vann- og avløpsledninger legges i området.

Ifølge forvaltning, drift og vedlikehold Lyngen slamavskiller, skal slamtømming fritidsbolig utføres hvert 3. år. Kommunen forholder seg til det, og har avtale med Senja Avfall om tømming av slamavskillere.

#### Nabovarsel

Nabovarsel er sendt rekommandert, og ansvarlig søker har bekreftet at det ikke foreligger protester fra naboer. Ifølge skjema Opplysninger gitt i nabovarsel, skal naboer ha mottatt situasjonsplan og tegninger, men har ikke fått opplyst at hyttas plassering krever dispensasjon. Naboer skal heller ikke fått opplyst at slamavskiller skal benyttes for avløpet. Dispensasjon gjelder flytting av punkt hytta skal plasseres innenfor fra Vikan til Sørvika. Tiltakets avstand til nabogrenser er ikke liten, og det anses som at naboer er gitt tilstrekkelige opplysninger.

### Ansvarsrett

I plan- og bygningsloven § 23-3 er det angitt krav som ansvarlig foretak skal oppfylle og at ansvarsrett inntreer ved at signert erklæring sendes kommunen. Kommunen godkjenner ansvarsrett for alle oppgaver i tiltaket i tiltaksklasse 1, jf. SAK10 § 9-3. Kommunen godkjenner erklæring om ansvarsrett som følger:

<b>Ansvarlig foretak</b>	<b>Sentral godkjenning</b>	<b>Oppgaver</b>
Byggsøk Norge AS	Ansvarsområdet dekkes helt	Ansvarlig søker
Rusånes Fabrikker AS	Ansvarsområdet dekkes helt	PRO Arkitekturprosjektering av hytte med fundamentlaster og fundamentplassering UTF Arbeid byggesett på fabrikk
Adolfsen Maskin og Transport AS	Ansvarsområdet dekkes delvis	PRO Grunnfundamentering og terrengarbeid UTF Grunnfundamentering og terrengarbeid PRO Utvendig vann og avløp UTF Utvendig vann og avløp PRO Oppmålingsteknisk prosjektering UTF Innmåling og utstikking av tiltak og utvendig VA
Lato Bygg AS	Ansvarsområdet dekkes delvis	PRO Innvendig sanitæranlegg UTF Innvendig sanitæranlegg UTF Mur og betongarbeid UTF Montering av pipe med ildsted UTF Oppføring av hytte med innredning PRO Membran med tetting til sluk, overflater avretting av gulv med fall til sluk UTF Membran med tetting til sluk, overflater avretting av gulv med fall til sluk

Med hilsen

Kåre Vilvang

Kåre Vilvang  
avdelingsingeniør

Kopi på e-post:  
Lillian Halse  
Elisabeth Halse

[lillian.halse@norfra.no](mailto:lillian.halse@norfra.no)  
[elisabeth.halse@choice.no](mailto:elisabeth.halse@choice.no)

**TEGNING GODKJENT**  
 Dato: 12.4.2017  
 Sign.: *Kar Velvang*  
 Torsken kommune

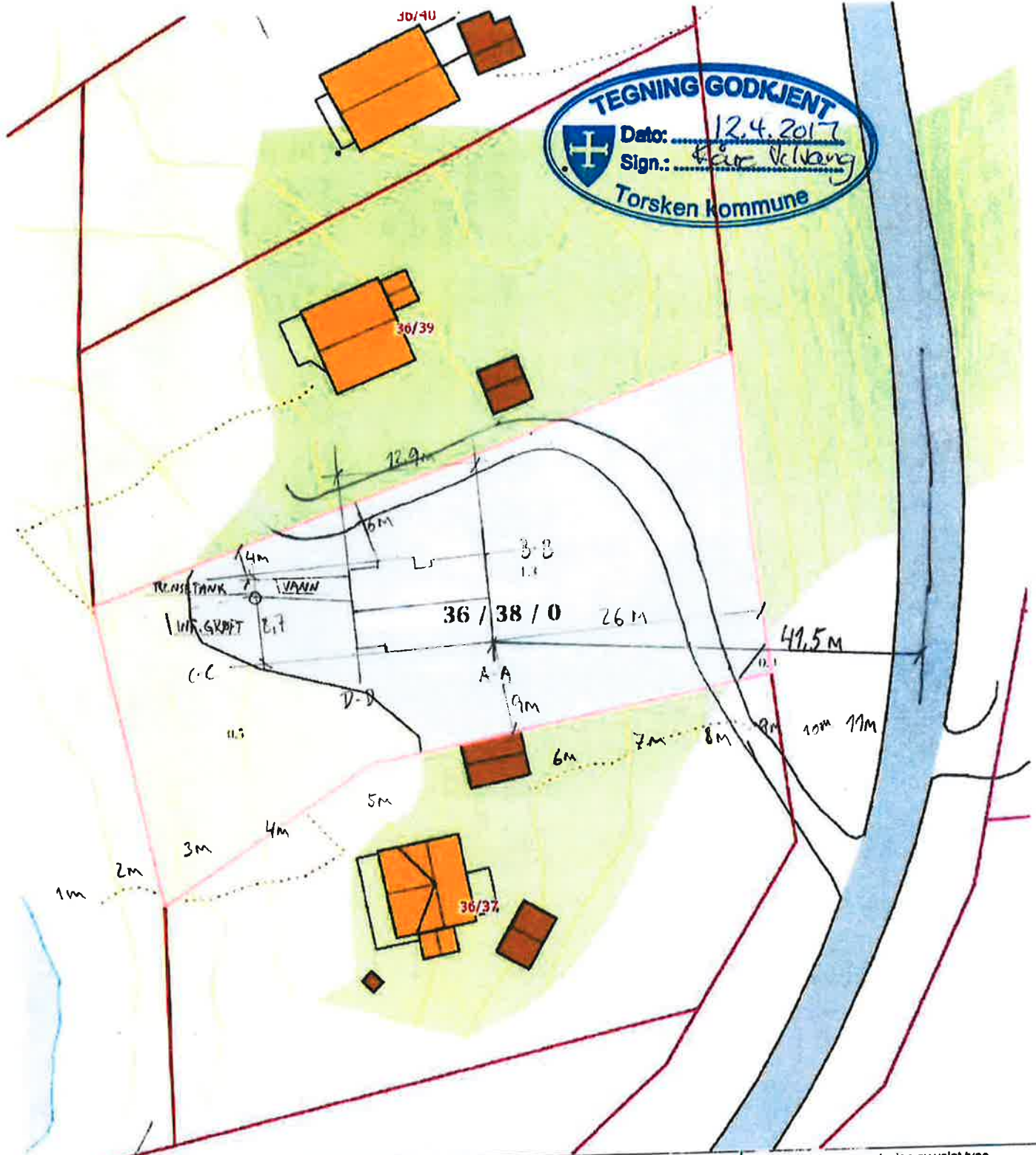

0 5 10 15m  
 Målestokk 1 : 500 ved A4 utskrift  
 Utskriftdato: 09.12.2016

GRUNNEIENDOM 1928-36/38



Markslag (AR5) 13 klasser		AREALTALL (DEKAR)	
TEGNFORKLARING			
	Fulldyrka jord	0.0	
	Overflatedyrka jord	0.0	
	Innmarksbeite	0.5	0.5
	Skog av søre høg bonitet	0.0	
	Skog av høg bonitet	0.0	
	Skog av middels bonitet	0.0	
	Skog av lav bonitet	0.0	
	Uproduktiv skog	1.3	1.3
	Myr	0.0	
	Åpen jorddekt fastmark	0.0	0.0
	Åpen grunnlendt fastmark	0.0	0.0
	Bebyggd, samf, vann, bre	0.0	0.0
	Ikke klassifisert	0.0	0.0
<b>Sum:</b>		<b>1.8</b>	<b>1.8</b>

Kartet viser en presentasjon av valgt type gårdskart for valgt eiendom. I tillegg vises bakgrunnskart for gjenkjennelse. Arealstatistikken viser arealer i dekar for alle teiger på eiendommen. Det kan forekomme avrundingsforskjeller i arealtallene.

Ajourføringsbehov meldes til kommunen.

— Arealressursgrenser  
 □ Eiendomsgrenser

(D)

**TEGNING GODKJENT**  
 Dato: 12.4.2017  
 Sign.: Kåre Vilvang  
 Torsken kommune

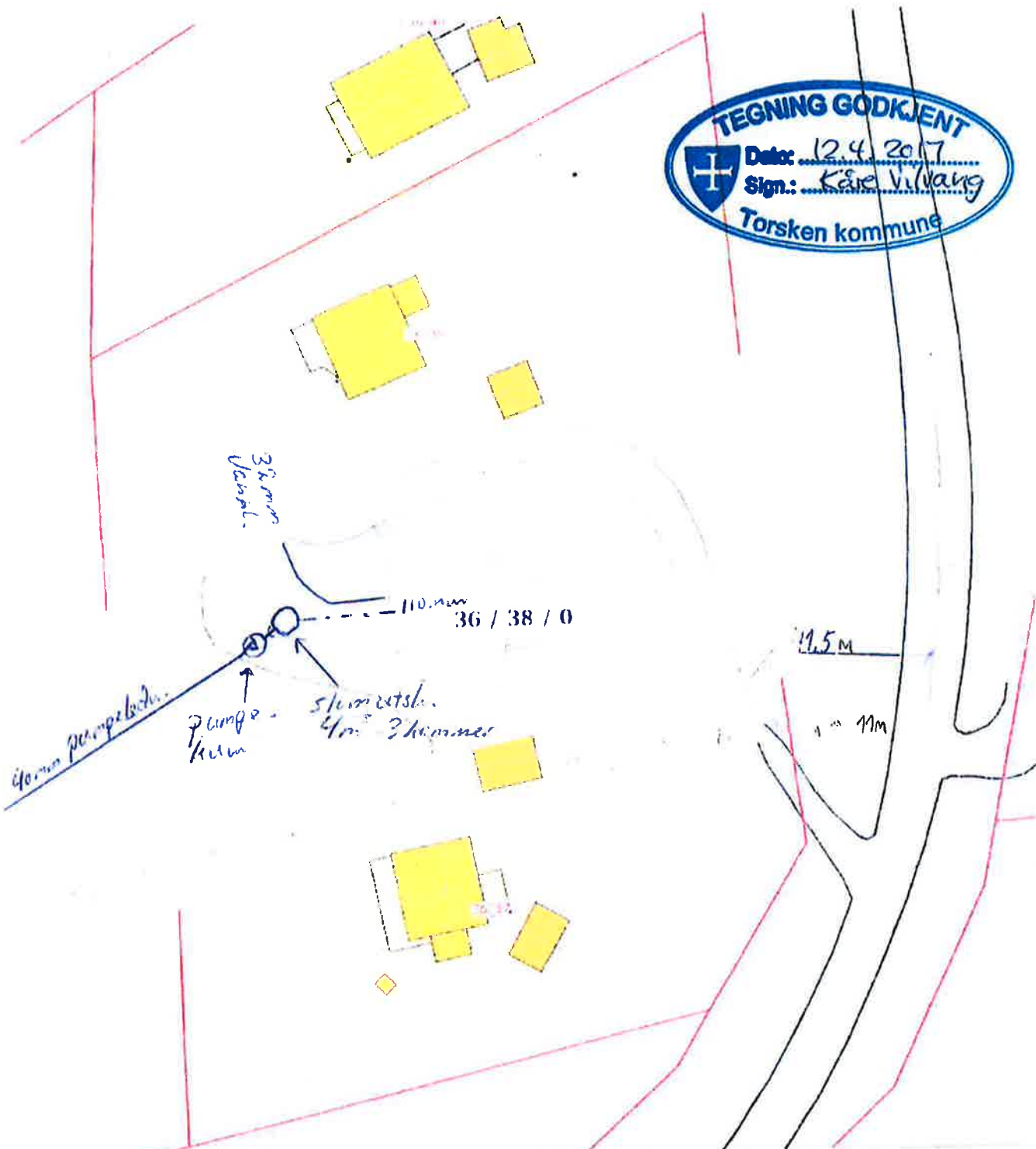

Målestokk 1 : 500 ved A4 utskrift  
 Utskriftsdato: 09.12.2016

GRUNNEIENDOM 1928-36/38



**Markslag (AR5) 13 klasser**  
**TEGNFORKLARING**

- Fulldyrka jord
- Overtatedyrka jord
- Innmarksbeite
- Skog av sørs høg bonitet
- Skog av høg bonitet
- M Skog av middels bonitet
- Skog av lav bonitet
- Uproduktiv skog
- Myr
- Åpen jorddekt fastmark
- Åpen grunnlendt fastmark
- Bebyggt, sømf, vann, bre
- Ikke klassifisert
- Sum**

AREALTALL (DEKAR)	
Fulldyrka jord	0.0
Overtatedyrka jord	0.0
Innmarksbeite	0.6
Skog av sørs høg bonitet	0.0
Skog av høg bonitet	0.0
Skog av middels bonitet	0.0
Skog av lav bonitet	0.0
Uproduktiv skog	1.3
Myr	0.0
Åpen jorddekt fastmark	0.0
Åpen grunnlendt fastmark	0.0
Bebyggt, sømf, vann, bre	0.0
Ikke klassifisert	0.0
<b>Sum</b>	<b>1.9</b>

Kartet viser en presentasjon av valgt type gårdskart for valgt eiendom. I tillegg vises bakgrunnen for gjenkjennelse. Arealstatistikken viser arealer i dekar for alle teiger på eiendommen. Det kan forekomme avrundingsforskjeller i arealtallene.

Ajourføringsbehov meldes til kommunen

— Arealressurensgrenser  
 — Eiendomsgrensar



(D)



+ 30 41

+ 30 41

← 40 mm pumpeledning

Servika

L

NBI Nøyaktig plassering av bæresøyler og dimensjonering av dragere beregnes i hvert tilfelle, avhengig av type lakkerte og lokale snølastkrav.  
 For å unngå fell og mistorsteiser må derfor byggherre sørge for at alle akterer i prosjektet har oppdaterte tegninger med siste revisjon.  
 \* Tegningen er beskyttet i henhold til lov om opphavsrett. Kan ikke benyttes uten tillatelse fra Saltalshytta.

**SALTALSHYTTA**  
 8255 RØKLAND  
 E-post: post@saltalshytta.no  
 Tlf.: 75681600 Fax: 75681610

Plan: PLAN  
 Gnr: Bnr: Mål: 1: 50  
 Kommune: Byggesaks: Tiltaksnavn: Lillian Holset  
 Br. nr.: 54285 Tegner: II  
 Dato: 22.09.2016  
 Type: Ulg.pkt. L998-C-sp.v  
 Ark: 501

- 01 30.09.2016 IT Revidert
- 02 11.10.2016 IT Revidert
- 03 17.10.2016 IT Revidert
- 04 26.10.2016 BKW Teknisk veggjust. planløsning/balkongdør bed/vrvidet aitan
- 05 02.11.2016 BKW Rektverkt utgår + std. høyde aitan/tram
- 06 09.11.2016 BKW Justert hengslepunkt

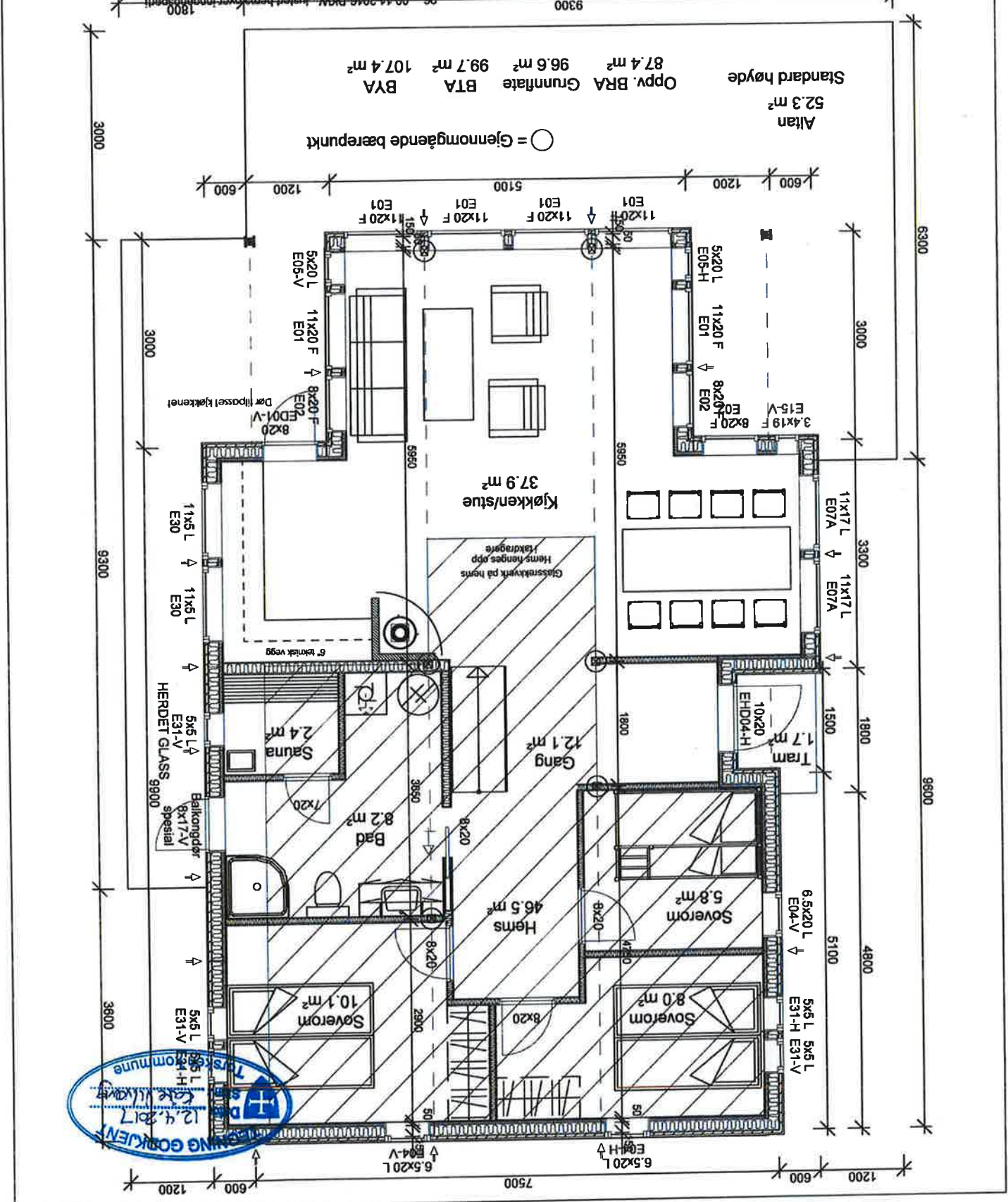

NB! Nøyaktig plassering av bæresøyler og dimensjonering av dragere beregnes i hvert tilfelle, avhengig av type laktøke og lokale snølastkrav.

For å unngå feil og misforståelser må derfor byggherren sørge for at alle aktører i prosjektet har oppdaterte tegninger med siste revisjon.

© Tegningen er beskyttet i henhold til lov om opphavsrett. Kan ikke benyttes uten tillatelse fra Saldalshytta.

**SALDALSHYTTA**  
8255 RØRKLAND  
TR: 75681600 Fax: 75681610  
E-post: post@saltdalshytta.no

Type: Ulg.pkt. L998-C sp.v		Tilskshaver: Liffon Høise	
Dato: 22.09.2016	Bransje: 54985	Byggesjass:	PL AN hems
Tegner: II	Prosjekt: 54985	Kommune:	Genr:
Tegn.nr.: IA309	Ark: S04	Mål: 1: 50	

- 06 09.11.2016 BKW Justert hems over inngangsparti
- 05 02.11.2016 BKW Rekkverk utgår + std. høyde alternram
- 04 26.10.2016 BKW Teknisk veggjust. planløsning/balkonggjør bedutvidet altan
- 03 17.10.2016 TT Revidert
- 02 11.10.2016 TT Revidert
- 01 30.09.2016 IT Revidert

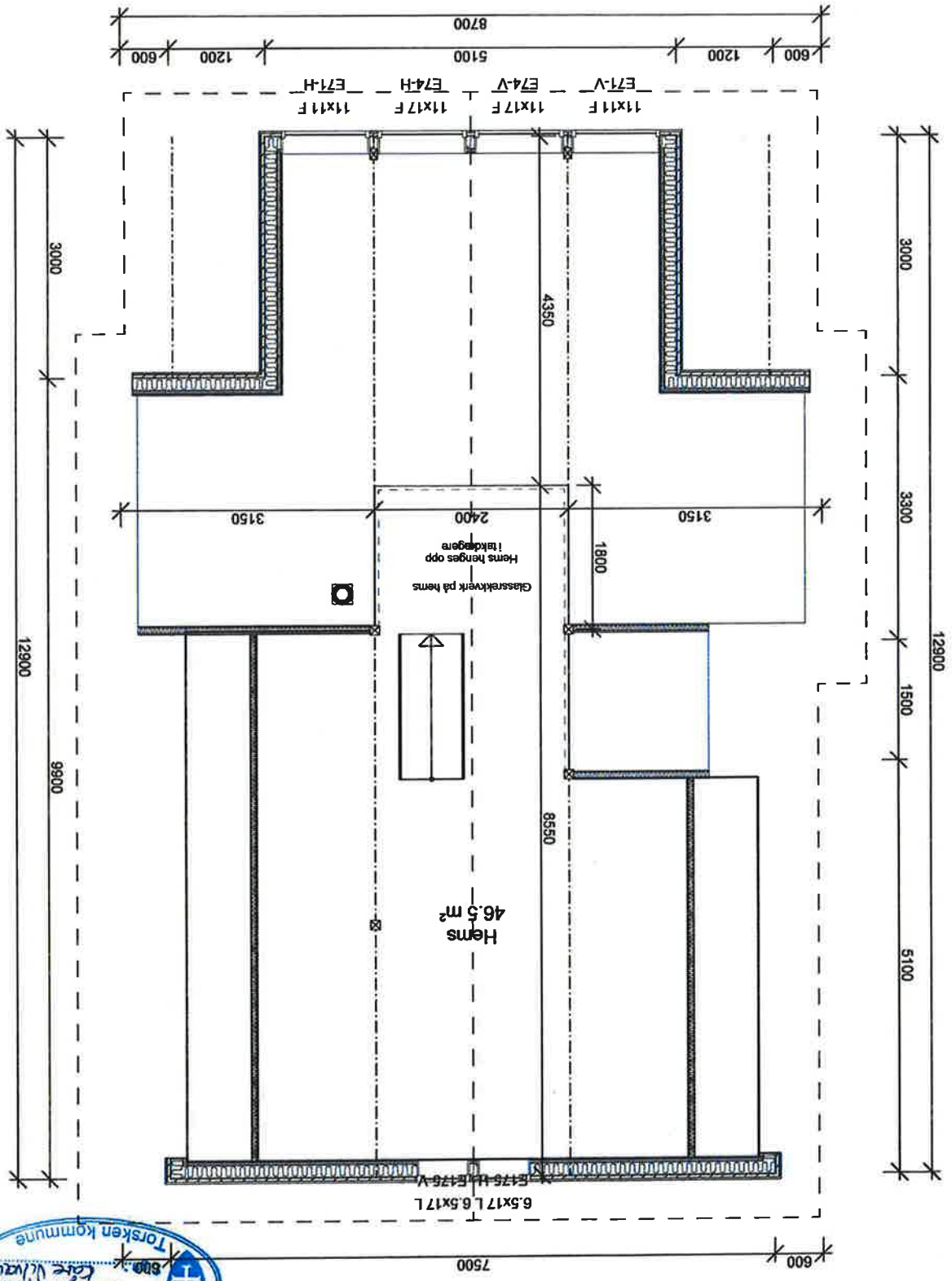

**TEGNING GODKJENT**  
Dato: 12.4.2017  
Kåre Wilvang  
Torsken kommune



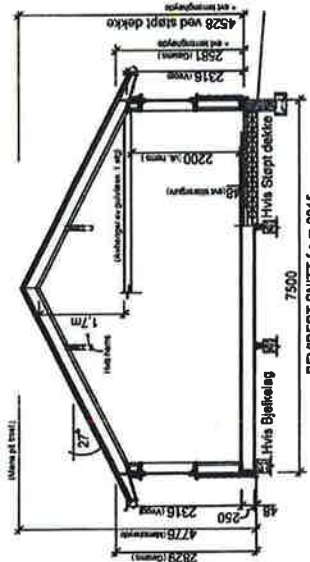
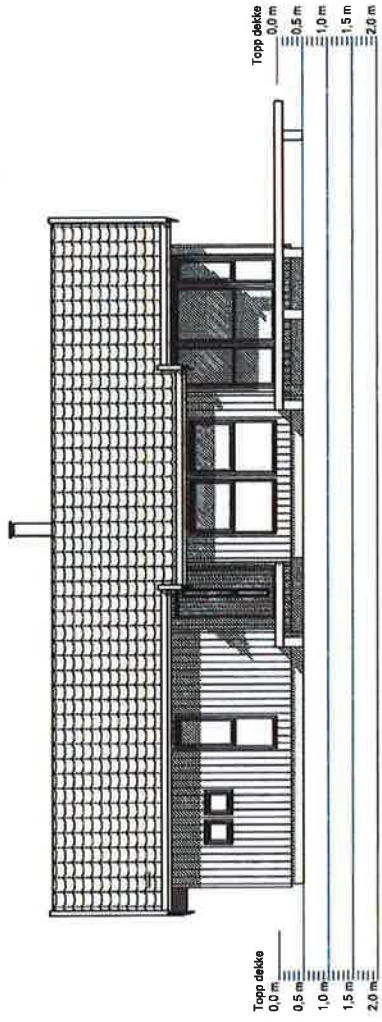
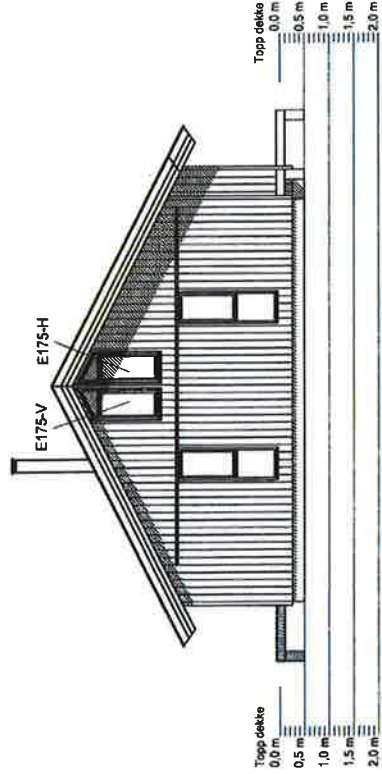
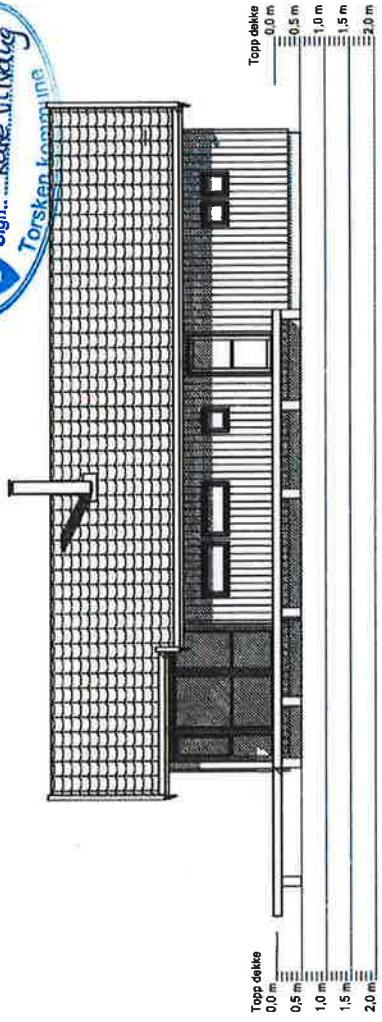
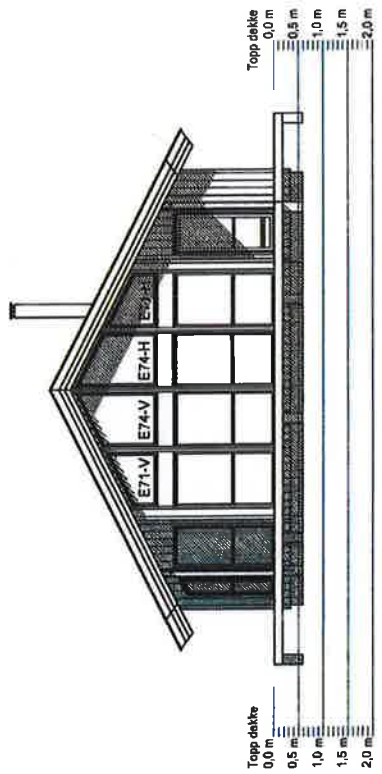

**FOR INNEGING AV TERRENGPROFIL:  
 EKISTERENDE TERRENG = STIPLET LINJE  
 PLANERT TERRENG = HELTRUKKET LINJE**

NBI Nøyaktig plassering av bærespjeler og dimensjonering av dragere beregnes i hvert tilfelle, avhengig av type taktekte og lokale snølastkrav.  
 For å unngå feil og misforståelser må derfor byggherre sørge for at alle aktører i prosjektet har oppdaterte tegninger med siste revisjon.  
 © Tegningen er beskyttet i henhold til lov om opphavsrett.  
 Kan ikke benyttes uten tillatelse fra Saitdalshytta.

- 06 09.11.2016 BKW Justert hems over inngangsparti
- 05 02.11.2016 BKW Rekkverk ugår + std. høyde altan/ram
- 04 26.10.2016 BKW Teknisk vegg/vst. planløsning/balkongdør bad/utvidet allan
- 03 17.10.2016T Revidert
- 02 11.10.2016T Revidert
- 01 30.09.2016T Revidert

Type: Utg.pkt. L998-C sp.v	
Bransj. SE PLAN	Dato: 22.09.2014
Prosjekt: 54985	Tegner: JT
Kommun:	Tegn.nr.: IA-309
Gr. Bnr. Måst. 1: 100	Ark: 502
FASADER OG SNITT	

**SAITDALSHYTTA**  
 8255 RØKLAND  
 Tlf: 75981600 Fax: 75981610  
 E-post: post@saitdalshytta.no





FASADE VEST SNIIT D-D

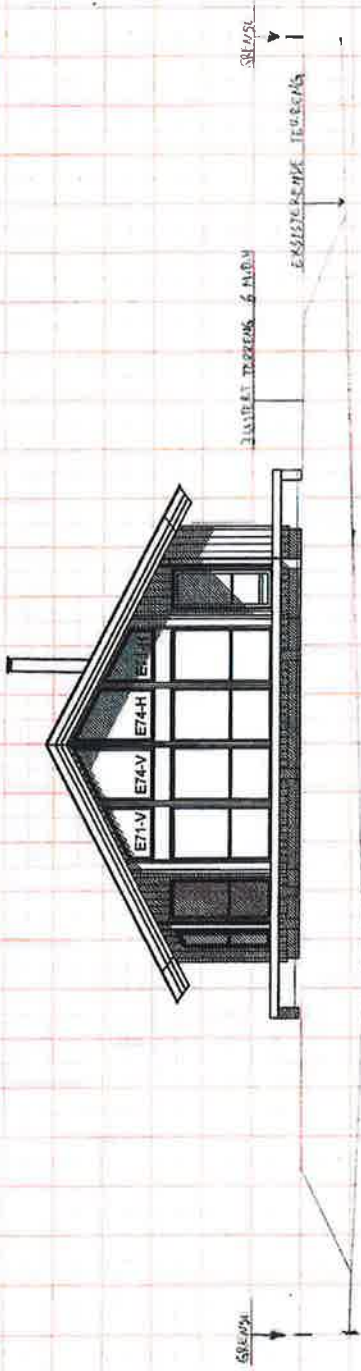

FASADE ØST SNIIT S-S

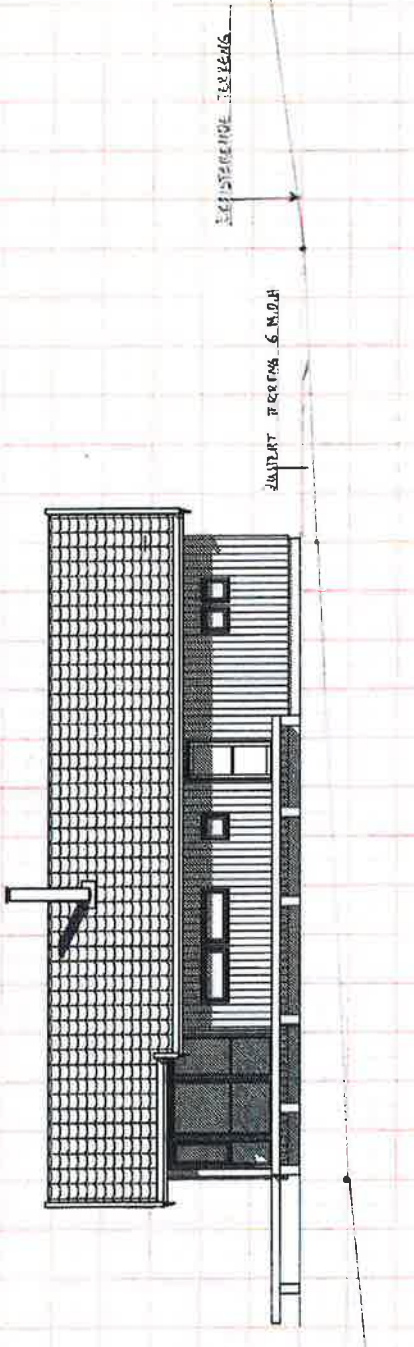

SMR 36 BNR 32  
TORSKEN KOMMUNE



FASADE ØST SNIIT A-A

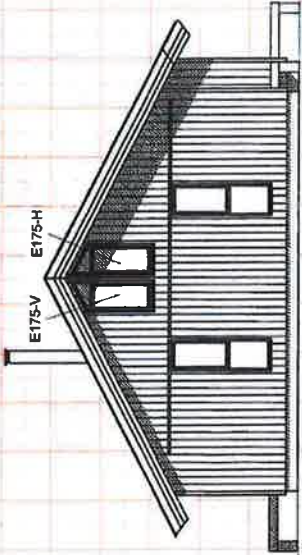

STREKKE  
EASHERUDS TEANING  
EASHERUDS TEANING

FASADE NØRST SNIIT B-B

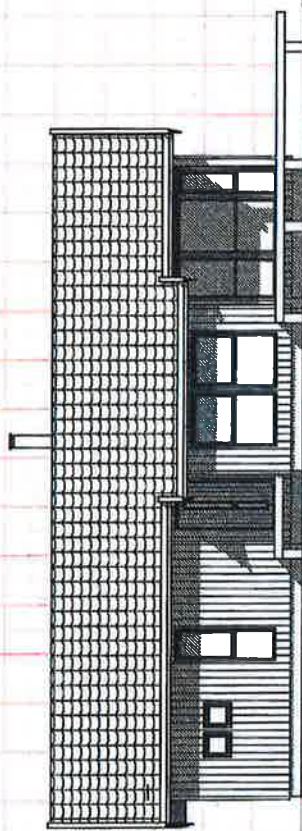

EASHERUDS TEANING  
EASHERUDS TEANING

SMR 16 SMR 31  
TORSKEN KOMMUNE

**PS 12/18 Politiske saker**



## Saksframlegg

Utvalg	Utvalgssak	Møtedato
Formannskapet i Torsken	13/18	27.02.2018

### Søknad om tilskudd til støttesenter mot incest og seksuelle overgrep for 2018

#### Vedlegg

1 Untitled\_06022018\_135144

#### Rådmannens innstilling

Med bakgrunn i Torsken kommunes store økonomiske utfordringer, avslås søknaden om driftstilskudd til SMISO

#### Saksopplysninger

SMISO, støttesenter mot incest og seksuelle overgrep er en stiftelse som gir hjelp til selvhjelp til utsatte for seksuelle overgrep. SMISO er et lavterskeltilbud. Organisasjonene har fokus på forebygging av seksuelle overgrep.

SMISO søker Torsken kommune om kr. 15.000,- i tilskudd for året 2018, samt inngå en 3-årig avtale om tilskudd til drift av senteret.

#### Vurdering

Saksbehandler ser det som vanskelig å kunne anbefale tilskudd til eksterne aktører, med det lille handlingsrommet økonomisk som Torsken kommune har. Saksbehandler kan ikke anbefale hverken tilskudd for 2018 eller det å inngå en 3-årig avtale om tilskudd til drift av senteret.



Støttesenter Mot Incest og Seksuelle Overgrep, Troms

**Torsken kommune  
v/ Rådmannen**

**9380 Gryllefjord**

Tromsø 29.08.2017

### **TILSKUDD TIL STØTTESENTER MOT INCEST OG SEKSUELLE OVERGREP FOR 2018**

Støttesenter Mot Incest og Seksuelle Overgrep, Troms (SMISO) har siden 1999 vært et unikt tilbud for mennesker utsatt for seksuelle overgrep, deres nærstående og det offentlige hjelpeapparat.

I 2017 er 16 av fylkets kommuner samarbeidskommuner og bevilger tilskudd til drift av SMISO. Alle våre samarbeidskommuner får besøk av oss for undervisning av elever i 6 klasse.

SMISO er et viktig supplement til det offentlige hjelpeapparatet, og det vi tilbyr er det ikke mulig for eksisterende hjelpeapparat i kommunen å tilby. SMISO er et lavterskeltilbud, uten ventetid og det er gratis å benytte seg av tilbudene våre for å få hjelp til å bearbeide seksuelle overgrep. Vi ber dere ta hensyn til overnevnte når søknaden behandles, og at dere gir et positivt svar for SMISO sin del.

Dersom dere bevilger tilskudd til drift for 2018 vil kommunen få tilbud direkte knyttet til utsatte for seksuelle overgrep og deres nærstående, mulighet for råd og veiledning for ansatte i det lokale hjelpeapparat, og blant annet få tilbud om besøk fra SMISO hvor vi kan tilby vårt forebyggende og avdekkende prosjekt for elever 6.klasse. Dette prosjektet inkluderer i tillegg til undervisning av barna også opplæring for ansatte i skolen om seksuelle overgrep. Vi vil i tillegg kunne tilby informasjon om vårt prosjekt for barnehagebarn for å gi språk og verktøy til å fortelle.

Vi er avhengige av at kommunene bevilger midler til drift. Vi får inntil 80 % statlig finansiering, men dersom de lokale midlene ikke bevilges så vil heller ikke de statlige midlene utløses.

- 1. SMISO søker Torsken kommune om kr. 15.000,- i tilskudd for året 2018.**
- 2. SMISO søker Torsken kommune om å inngå treårig avtale om tilskudd til drift.**

Dersom kommunen bevilger det omsøkte tilskudd vil dette kunne gi SMISO totalt 75.000,- til drift for 2017.

Vi søker kommunene hvert år, og håper dere ser viktigheten av å bidra til SMISO slik at vi kan gjøre det vi skal gjøre, gi tilbud om hjelp til bearbeiding av seksuelle overgrep man har vært utsatt for. Vi legger ved årsrapporten for 2016 hvor vår aktivitet og tilbud blir beskrevet. Regnskap og revisjon er inkludert i årsrapporten.

P.b: 1231, 9262 TROMSØ- 77652044  
Besøksadresse: Søndre Tollbodgt 9, 9008 TROMSØ  
Org.nr.: 981 184 297  
[www.smiso.no](http://www.smiso.no)

Ved behov for mer informasjon om SMISO og jobben vi gjør, så besøk gjerne vår hjemmeside [www.smiso.no](http://www.smiso.no). Undertegnede kan kontaktes på telefon 776 52044, eller e-post [lene.sivertsen@smiso.no](mailto:lene.sivertsen@smiso.no).

Med vennlig hilsen



Lene Sivertsen

*Daglig leder*

Vedlegg:

Årsrapport 2016, med regnskap og revisjon



**Saksframlegg**

<b>Utvalg</b>	<b>Utvalgssak</b>	<b>Møtedato</b>
Formannskapet i Torsken	14/18	27.02.2018

**Søknad om støtte til innkjøp av nye stoler til Medby kapell**

**Rådmannens innstilling**

Torsken kommune avslår søknaden om tilskudd til Kirkelaget Medby kapell, med bakgrunn i økonomiske utfordringer også for 2018.

**Saksopplysninger**

Kirkelaget Medby kapell søker Torsken kommune om kr. 15.000,- i støtte til innkjøp av nye stoler til Medby kapell. Totale kostnader for innkjøp er oppgitt til kr. 157.500,-.

I sin søknad påpeker kirkelaget at det er gjort stor dugnadsinnsats og investeringer til tross for at kirkelaget ikke har mottatt noen form for driftstilskudd siden år 2014.

**Vurdering**

Rådmann i Torsken kommune kan ikke anbefaler tilskudd til en kirkeforening, de fleste bygder har kirke eller kapell og disse drives hovedsakelig på dugnad, med kirkecaffé, basarer ol. Gis det tilskudd til en forening vil det framover komme mange søknader fra alle kirkeforeninger, venneforeninger ol. Torsken kommune har over år hatt en anstrengt økonomi, og det må fortsatt vises måtehold for å ta ned tidligere års underskudd.



**«KIRKELAGET MEDBY KAPELL»  
MEDBYVEIEN 115, 9395 KALDFARNES**

**Torsken kommune  
v/ordfører**

**SØKNAD OM STØTTE TIL INNKJØP AV NYE STOLER**

Styret for «*Kirkelaget Medby kapell*» søker med dette om støtte til innkjøp av nye stoler til Medby kapell stort

**Kr. 15.000**

Det som nå er *Medby kapell*, var i sin tid *Holmenvær Bedehus* (fram til 1933) – da ble Bedehuset gitt som gave til bygdefolket i *Veimannsfjorden*. Bedehuset på Holmenvær ble revet og fraktet til Medby og satt opp der. **Den 29.aug. 1937** kunne Medby Bedehus innvies.

I **1967** ble Bedehuset utvidet (med materialer fra bl.a. Medby gamle skole), og den **10.des. 1967** ble Bedehuset vigslet til kirkelig bruk. I **2001** ble det offisielle/juridiske navnet endret til *Medby kapell*, og kapellet eies av «*Kirkelaget Medby kapell*» og er således privateid, kfr. vedlagte «*Vedtekter for Medby kapell*».

I **2007** fikk Kapellet et stort «*ansiktsloft*» - bl.a nye vinduer, nytt tak og maling utvendig – til en kostnad på ca. **kr. 500.000** (lån og tilskudd stort kr. 300.000, resten egenkapital, lånet er nedbetalt). Av større økonomiske investeringer senere kan en nevne at i **2014** ble det installert to varmpumper og **2015** rydding/grusing m.m. av uteanlegget - til en samlet utgift på **ca. kr. 100.000**.

**Høsten 2017** vedtok Styret at det skulle kjøpes inn **80 nye stoler** til kapellet. De gamle var fra **1951** – og mange stoler var oppfliset og dårlige.

De nye stolene kostet **kr. 157.500 inkl. mva.** Stolene ble levert i uke 5/18 og skal tas i bruk på **Gudstjenesten søndag 11.febr.** Det er en påkrevet og **NØDVENDIG** investering!

I denne sammenheng er det tatt opp et banklån på **kr. 120.000** – resten av kjøpesummen må tas at oppsparte midler. Men når stolene er betalt, er «*kassa*» rimelig tom. Og da har en lite eller ingen ting igjen til å dekke uforutsette utgifter.

I flere år - **fram til og med 2010** - fikk Medby kapell tilskudd fra **Senja Kirkelig Fellestråd** (driftstilskudd, tilskudd kirketjener/pedell og tilskudd til dekning av strømutfgifter) på til sammen **ca. kr. 24.600** hvert år. Men i **2012** fikk Styret melding fra Senja Kirkelig Fellestråd om at «*Økonomisk støtte til private bedehus og kapeller halveres*» - med tilbakevirkende kraft **fra og med 2011!**

**Årene 2011 – 2012 - 2013** fikk en denne støtten på **ca. kr. 12.300 pr. år** (varierte litt fra år til år pga. strømtilskuddet), men **fra og med 2014** ble det stopp – og verken for **2014, 2015, 2016 og 2017** har Medby kapell ikke fått noe tilskudd fra Torsken kommune.

For å holde driften i gang er det etablert en ordning med frivillig «*Kirkeskatt*» på **kr. 600,- pr. år** – denne ordningen er det **ca. 40-45 husstander** som har sluttet seg til (varierer litt fra år til år) – og gir en årlig inntekt på til sammen **ca. kr. 25.000**. Det arrangeres også en årlig «*Bedehusbasar*» som gir netto **ca. kr. 20.000/22.000**. I tillegg er det litt inntekt fra ofring til kapellet og **utleie** m.m. – på til sammen **ca. kr. 2.000/3.000 pr. år**.



**Totalt** har Medby kapell en årlig inntekt på **ca. kr. 50.000** – og noen år har driften gått med overskudd, andre år med underskudd – men likevel har en maktet å bygge opp en liten egenkapital til dekning av ekstraordinære og/eller uforutsette utgifter.

De største kjente utgiftspostene har til nå vært **kommunale avgifter, strømavgifter, forsikringspremie og kirketjenerfunksjonen**. Men fra og med **2018** skal også lånet på **kr. 120.000 betjenes** – og da vil ikke inntektene fra «*Kirkeskatten*» og «*Bedehusbasaren*» kunne dekke de samlede årlige utgifter.

Det er vanligvis **8 gudstjenester** i året + skolegudstjenester, begravelser og andre kirkelige arrangement. Utgiftene til strøm, kirketjener, lys m.m. i forbindelse med disse arrangement, dekkes av Medby kapell – uten tilskudd fra Torsken kommune/Torsken Menighet eller andre (unntatt snørydding/brøyting som ligger inne i avtalen mellom Geir Olsen Maskin A/S og kommunen). Det synes urimelig at Medby kapell skal dekke fullt ut disse utgiftene i forbindelse med offentlige pålagte arrangement i kirkelig regi.

I en senere henvendelse til *Torsken Menighetsråd* vil en ta opp om det kan ytes et årlig tilskudd til Medby kapell i forbindelse med de lovpålagte Gudstjenestene m.v. – evt. at en kan sende regning til Torsken Menighetsråd i forbindelse med hvert arrangement. Men det vil bli en sak uavhengig av denne søknaden.

***Styret for Medby kapell håper at Torsken kommune kan yte et tilskudd på kr. 15.000 i forbindelse med innkjøp av de nye stolene til Medby kapell!***

Medby, 8.februar 2018

*Med hilsen*

**Styret for Medby kapell**

Monica Almestad  
Styreleder  
Mobil 990.42.121

Olav Vegge  
Sekretær  
Mobil 909.62.236



## Saksframlegg

Utvalg	Utvalgssak	Møtedato
Formannskapet i Torsken	15/18	27.02.2018

### Søknad om midler til markering av samefolkets dag

#### Rådmannens innstilling

Med bakgrunn i Torsken kommunes store økonomiske utfordringer avslås søknaden om midler til markering av samefolkets dag fra Senja sameforening.

#### Saksopplysninger

Senja sameforening har søkt Senjakommunene om midler til markering av samefolkets dag den 06.02.18. Arrangementet gjennomføres i samarbeid med Ånderdalen nasjonalparkstyret, Midt-Troms museum og Såzzâ natur- og kultursenter

Markeringen skal gjøres gjennom at skolebarn er invitert, 4. klassetrinn. Barna skal være ute og ta del i ulike aktiviteter hvor samisk kultur og tradisjon står sentralt. Markeringen skal foregå i Øverbotn, Tranøy.

Det er ikke søkt om spesifikt beløp.

Skolene i Torsken kommune skal ikke delta på dette arrangementet.

#### Vurdering

Med bakgrunn i Torsken kommunes store økonomiske utfordringer anbefaler rådmann at søknaden avslås.

## Senja sameforening/ Sázzá sámiid searvi

Berg, Lenvik, Torsken og Tranøy

### Søknad om midler 2018

Arrangør: Senja sameforening  
Studieleder: Anne-Berit Påve Kristiansen  
Tranøyveien 1261  
9403 Vangsvik

tlf: 90509558

Navn på tiltaket: Markering av samefolketsdag tirsdag 06.02.18

#### Mål for tiltaket:

Senja sameforening er hovedarrangør i samarbeid med , Ånderdalen nasjonalparkstyret , Midt-troms museum og Sázzá natur -og kultur senter.

Alle skoler i henholdsvis Berg, Torsken, Tranøy og Lenvik kommune og skolebarn på 4.klasstrinn er invitert for en annerledes skoledag, med markering av samefolkets dag, hvor det samiske både med kultur og tradisjon står sentralt. Det er nå påmeldt 6 skoler. Alle kommunens skoler er representert.

I tillegg er dette en del av den naturlige skolesekken

Barna får være ute og ta del i ulike aktiviteter samt relevant informasjon om samefolket.

#### Begrunnelsen for søknad:

Senja sameforening er nylig opprettet, 17.11.17, og er derfor i behov av midler for å kunne gjennomføre tiltak av overnevnte art, da foreningen ikke har fått offentlige midler til rådighet.

Senja sameforening har pr i dag 50 medlemmer. Foreninga har allerede hatt arrangement, men dette har hittil vært sponset av egen lomme, stor grad frivillighet og egeninnsats.

Det er også ønskelig at lokale bedrifter er samarbeidspartnere på sikt.

**Ant.deltakere: 200 påmeldt,**

**Arrangementet arrangeres i Tranøy kommune, Øverbotn 06.02.18**

#### **Budsjett**

Mat (grønnsaker, kjøtt, drikke):	28.000,-
Ved og engangsutstyr	2500,-
Leie av lokale:	2000,-
Forberedelser:	2500,-
<b>Sum:</b>	<b>35.000,-</b>

Dato: 26.01.2018

Studieleder

Anne-Berit Påve Kristiansen

Vedlegg: Program for dagen

Kontakt:  
90509558  
E.post:  
[senjasameforening@gmail.com](mailto:senjasameforening@gmail.com)

Tranøyveien 1261  
9304 VANGSVIK



Bank 4750 55 93975  
Vipps 501675  
org.nr 919998407



## Saksframlegg

Utvalg	Utvalgssak	Møtedato
Formannskapet i Torsken	16/18	27.02.2018

### Kontroll salg tobakksvarer

#### Rådmannens innstilling

Torsken kommune inngår avtale med Senja Lab om å utføre tilsyn med kommunens utsalgssteder vedr. salg av tobakk. Fom dd.

#### Saksopplysninger

Kommunene er pålagt tilsynsansvar vedr. salg av tobakk. Forskriften er gjeldende fom januar 2018. Kommunen skal sørge for at det årlig føres minst to ganger så mange tilsyn som det er salgssteder i kommunen. Kostnadene for disse tilsynene tilfaller de enkelte utsalgssteder, slik at for kommunen er det ikke snakk om merkostnader.

Torsken kommune har fått tilbud fra Senja Lab og Alkontroll as, om å føre disse tilsynene.

Senja Lab fører allerede tilsyn innen miljørettet helsevern for Torsken, med bakgrunn i dette anbefaler rådmann at Torsken kommune inngår avtale med Senja Lab.

#### Vurdering